



INNOVAR. Revista de Ciencias  
Administrativas y Sociales  
ISSN: 0121-5051  
revinnova\_bog@unal.edu.co  
Universidad Nacional de Colombia  
Colombia

Duque Oliva, Edison Jair  
Revisión del concepto de calidad del servicio y sus modelos de medición  
INNOVAR. Revista de Ciencias Administrativas y Sociales, vol. 15, núm. 25, enero-junio, 2005, pp. 64-  
80  
Universidad Nacional de Colombia  
Bogotá, Colombia

Disponible en: <http://www.redalyc.org/articulo.oa?id=81802505>

- Cómo citar el artículo
- Número completo
- Más información del artículo
- Página de la revista en redalyc.org

redalyc.org

Sistema de Información Científica  
Red de Revistas Científicas de América Latina, el Caribe, España y Portugal  
Proyecto académico sin fines de lucro, desarrollado bajo la iniciativa de acceso abierto

# Revisión del concepto de calidad del servicio y sus modelos de medición\*

Edison Jair Duque Oliva\*\*

## Resumen

En este trabajo se revisan las diferentes conceptualizaciones sobre el servicio y los modelos más reconocidos para la evaluación de la percepción de la calidad del servicio aparecidos en los últimos años. Se ofrece una breve descripción de dichos modelos, sus características más significativas, sus objetivos y sus diferencias. Los estudios sobre la evolución histórica de la gestión, la calidad y el marketing de servicios, ya enfocados en la evaluación de la calidad del servicio, se agrupan alrededor de dos escuelas: la escuela norteamericana, liderada por Parasuraman, Zeithaml y Berry, y la escuela nórdica, liderada por Grönroos. Aquí se tomarán estas tendencias como elementos de base para realizar un seguimiento al constructo calidad percibida, partiendo de los conceptos de servicio y calidad del servicio<sup>1</sup>.

## Servicio, servicio al cliente y su caracterización

Entender los conceptos de servicio y calidad del servicio es fundamental para comprender el objeto y las características de los modelos de medición.

El diccionario de la Real Academia Española define **servicio** (del latín *servitium*) como acción y efecto de servir, como servicio doméstico e incluso

como conjunto de criados o sirvientes. En términos más aplicados, servicio es definido como:

- ✓ “Un tipo de bien económico, constituye lo que denomina el sector terciario, todo el que trabaja y no produce bienes se supone que produce servicios” (Fisher y Navarro, 1994, p. 185).
- ✓ “Es el trabajo realizado para otras personas” (Colunga, 1995, p. 25).
- ✓ “Es el conjunto de actividades, beneficios o satisfactores que se ofrecen para su venta o que se suministran en relación con las ventas” (Fisher y Navarro, 1994, p. 175).
- ✓ “Es cualquier actividad o beneficio que una parte ofrece a otra; son esencialmente intangibles y no dan lugar a la propiedad de ninguna cosa. Su producción puede estar vinculada o no con un producto físico” (Kotler, 1997, p. 656).

Servicio es entonces entendido como el trabajo, la actividad y/o los beneficios que producen satisfacción a un consumidor.

Como fundamento inicial se examinan las siguientes definiciones de **servicio al cliente**:

## Palabras clave:

Servicio, calidad del servicio, percepción de la calidad del servicio, modelos de medición de la calidad del servicio.

## Clasificación JEL:

L25, M31

\* Este artículo surge del meta-análisis cualitativo de los modelos de percepción de la calidad del servicio en Internet, desarrollado como parte de las investigaciones en el Doctorado en Marketing cursado por el autor. En éste se presenta una revisión genérica sobre el tema. Posteriormente se expondrán los modelos de evaluación de la calidad percibida del servicio en Internet.

\*\* Administrador de empresas y magíster en Economics and Management. Profesor de la Escuela de Administración de Empresas y Contaduría Pública, Facultad de Ciencias Económicas, Universidad Nacional de Colombia, Bogotá. Estudiante de tercer año del PhD en Marketing, programa interuniversitario coordinado por la Universidad de Valencia, España.

Mención de calidad de la ANECA. Correo electrónico: eduque@unal.edu.co

<sup>1</sup> El autor agradece los comentarios de los evaluadores anónimos de la revista INNOVAR, quienes sin duda alguna contribuyeron a mejorar el artículo.

- ✓ Es el conjunto de prestaciones que el cliente espera, además del producto o servicio básico, como consecuencia del precio, la imagen y la reputación del mismo (Horovitz, 1990, p. 7).
- ✓ Aquella actividad que relaciona la empresa con el cliente, a fin de que éste quede satisfecho con dicha actividad (Peel, 1993, p. 24).
- ✓ “El servicio al cliente, es una gama de actividades que en conjunto, originan una relación” (Gaither, 1983, p. 123).
- ✓ “El servicio al cliente implica actividades orientadas a una tarea, que no sea la venta proactiva, que incluyen interacciones con los clientes en persona, por medio de telecomunicaciones o por correo. Esta función se debe diseñar, desempeñar y comunicar teniendo en mente dos objetivos: la satisfacción del cliente y la eficiencia operacional” (Lovelock, 1990, p. 491).

Al agregar lo antedicho a la definición propia de servicio, se puede plantear una definición para servicio al cliente y adicionalmente establecer los medios y su objetivo.

Servicio al cliente es el establecimiento y la gestión de una relación de mutua satisfacción de expectativas entre el cliente y la organización. Para ello se vale de la interacción y retroalimentación entre personas, en todas las etapas del proceso del servicio. El objetivo básico es mejorar las experiencias que el cliente tiene con el servicio de la organización.

Es necesario anotar la importancia de lo planteado por Lovelock, en la citada definición, pero se debe aclarar que esto hace parte de la gestión de la calidad del servicio y, por ende, de la implementación de sistemas integrados de gestión de la calidad (un enfoque más estratégico que operacional).

Estas definiciones permiten entrever los elementos de análisis en el establecimiento de un estudio del concepto de calidad percibida del servicio al cliente, a través unos elementos básicos de estudio del constructo. Aunque las definiciones engloban adecuadamente el concepto, es necesario estudiarlos a profundidad, pues de esta forma se entienden mejor su definición y enfoque. Así, se pueden establecer los siguientes elementos de reflexión:

- ✓ El concepto de servicio y su caracterización
- ✓ El proceso del servicio como marco general del trabajo

- ✓ El concepto de calidad y su aplicación en los servicios
- ✓ Los modelos de evaluación del servicio

El estudio de estos elementos permite determinar la perspectiva de análisis que se desee tomar. En este caso se centrará en el concepto de calidad percibida. Esto implica, como se vera posteriormente, que además de éstos se deben tener en cuenta los conceptos de expectativa y percepción.

### **Características de los servicios**

Estos elementos descansan en las características fundamentales de los servicios: la intangibilidad, la no diferenciación entre producción y entrega, y la inseparabilidad de la producción y el consumo (Parasuraman, Zeithaml y Berry, 1985).

De las características diferenciadoras entre los productos tangibles y los servicios cabe destacar el hecho de ser causantes de las diferencias en la determinación de la calidad del servicio. Así, no se pueden evaluar del mismo modo servicios y productos tangibles. A continuación se presentan estas características de una manera más detallada.

#### **La intangibilidad**

La mayoría de los servicios son intangibles (Lovelock, 1983). No son objetos, más bien son resultados. Esto significa que muchos servicios no pueden ser verificados por el consumidor antes de su compra para asegurarse de su calidad, ni tampoco se pueden dar las especificaciones uniformes de calidad propias de los bienes. Por tanto, debido a su carácter intangible, una empresa de servicios suele tener dificultades para comprender cómo perciben sus clientes la calidad de los servicios que presta (Zeithaml, 1981).

#### **La heterogeneidad**

Los servicios –especialmente los de alto contenido de trabajo– son heterogéneos en el sentido de que los resultados de su prestación pueden ser muy variables de productor a productor, de cliente a cliente, de día a día. Por tanto, es difícil asegurar una calidad uniforme, porque lo que la empresa cree prestar puede ser muy diferente de lo que el cliente percibe que recibe de ella.

### La inseparabilidad

En muchos servicios, la producción y el consumo son indisolubles (Grönroos, 1978). En servicios intensivos en capital humano, a menudo tiene lugar una interacción entre el cliente y la persona de contacto de la empresa de servicios. Esto afecta considerablemente la calidad y su evaluación.

Según Parasuraman, Zeithaml y Berry (1985), estas características de los servicios implican cuatro consecuencias importantes en el estudio de la calidad del servicio:

- ✓ La calidad de los servicios es más difícil de evaluar que la de los bienes.
- ✓ La propia naturaleza de los servicios conduce a una mayor variabilidad de su calidad y, consecuentemente, a un riesgo percibido del cliente más alto que en el caso de la mayoría de bienes.
- ✓ La valoración (por parte del cliente) de la calidad del servicio tiene lugar mediante una comparación entre expectativas y resultados.
- ✓ Las evaluaciones de la calidad hacen referencia tanto a los resultados como a los procesos de prestación de los servicios.

### Proceso del servicio

Una tendencia en el estudio del proceso de servicio es lo que Albretch (1992) llama los ciclos de servicio, fundamentados en los momentos de verdad. Este planteamiento se enfoca más como una ayuda para el productor, en este caso, el prestador de servicios.

El concepto de ciclo de servicio ayuda a los miembros de las organizaciones a ofrecer asistencia a los clientes, permitiéndoles organizar las imágenes mentales de lo que ocurre. Como se observa en el *gráfico 1*, la construcción básica del servicio ya no solo es tarea del empleado, sino que ahora se convierte en lo que Albretch llama “un momento de verdad” (representado por los puntos en el gráfico), controlado por cada empleado y/o sistema que tenga contacto con el cliente. Un momento de verdad es cualquier situación en la que el cliente se pone en contacto con algún aspecto de la organización y obtiene una impresión sobre la calidad de su servicio (definida por Grönroos como elementos del *process of service delivery*, PSD).

El empleado ya no presta un servicio, sino que es parte del mismo. La calidad ya no es una ejecución satisfactoria de la tarea asignada, sino que ahora se define como el resultado de los momentos de verdad que el consumidor y/o cliente ha experimentado. El conocimiento del ciclo del servicio y sus momentos de verdad ayudan al personal de servicio a conocer el punto de vista del cliente y a considerar a los clientes como los clientes los consideran a ellos. Este proceso podría hacer parte del modelo establecido por Grönroos.

Gráfico 1. Ciclo del servicio

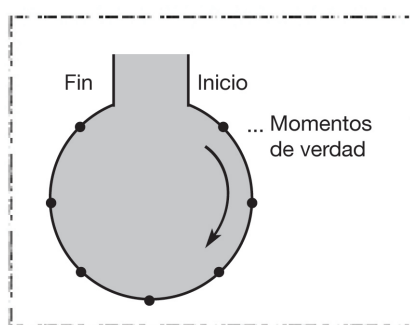

Fuente: Albretch (1992, p. 35).

Con base en Grönroos (1984), Mayer *et al.* (2003) proponen que el proceso de servicio implica el estudio de dos elementos principales: el montaje del servicio (*process of services assembly*, PSA), como el elemento técnico, y la entrega del servicio (*process of service delivery*, PSD), como elemento funcional. Adicionalmente establecen unos filtros perceptuales del consumidor (CPPS, por su sigla en inglés), que modifican su evaluación de la experiencia en términos de los procesos anteriores: técnico y funcional.

Este proceso se puede observar en el *gráfico 2*. Se advierten los elementos descriptores de las decisiones administrativas, recogidos en el PSA, a través de los cuales se configura el servicio en términos de sus características previas.

Por otro lado se encuentran los descriptores de la variabilidad del desarrollo del servicio, es decir, el proceso de entrega del servicio (PSD), referido a las características de la entrega del servicio (momento de la interacción con los clientes).

Estos dos grupos de características (PSA y PSD) interactúan y se ven influenciados por los filtros perceptuales, CPPS. Dicha interacción, con las modificaciones ocasionadas por los filtros perceptuales, genera la percepción

de satisfacción y, por ende, el encuentro de la calidad, siguiendo la corriente teórica que plantea la satisfacción como antecesora de la calidad.

Fuente: Este modelo bidimensional del proceso de servicio intenta estudiar la percepción discreta de la experiencia de un consumidor (Mayer *et al.*, 2003). Por otro lado, permite dividir el análisis de la calidad de los servicios a través de sus subprocesos PSA y PSD. Aunque no diferencia la perspectiva de consumidor y productor (más bien se enfoca en el consumidor), parte de que la perspectiva del productor está incluida en el PSA.

### Concepto de calidad del servicio

En la literatura académica, la medición de la calidad del servicio ha suscitado algunas diferencias de criterio. La principal hace referencia a qué es lo que realmente se está midiendo. En general se encuentran tres tendencias de constructos que se usan para evaluar la calidad del servicio: calidad, satisfacción y valor.

La investigación en el área se ha centrado básicamente en calidad y satisfacción; el valor es el concepto con más bajo nivel de estudio hasta el momento. Grönroos (2001) reconoce que la línea que separa las evaluaciones de la calidad de las otras tendencias de evaluación de experiencias de servicio no está muy bien definida. Para los propósitos de este trabajo se tomará únicamente el concepto de calidad.

La Real Academia Española define **calidad** como la propiedad o conjunto de propiedades inherentes a algo, que permiten juzgar su valor. Esta definición establece dos elementos importantes en su estudio. Primero, la referencia a características o propiedades y, segundo, su bondad para valorar “algo” a través de ella.

Adicionalmente encontramos las siguientes definiciones:

- ✓ Calidad es traducir las necesidades futuras de los usuarios en características medibles; solo así un producto puede ser diseñado y fabricado para dar satisfacción a un precio que el cliente pagará; la calidad puede estar definida solamente en términos del agente (Deming, 1989).
- ✓ La palabra calidad tiene múltiples significados. Dos de ellos son los más representativos (Juran, 1990): 1) La calidad consiste en aquellas características de producto que se basan en las necesidades del cliente y que por eso brindan satisfacción del producto. 2) Calidad consiste en libertad después de las deficiencias.
- ✓ De manera sintética, calidad significa calidad del producto. Más específicamente, calidad es calidad del trabajo, calidad del servicio, calidad de la información, calidad de proceso, calidad de la gente, calidad del sistema, calidad de la compañía, calidad de objetivos, etc. (Ishikawa, 1986).

Gráfico 2.

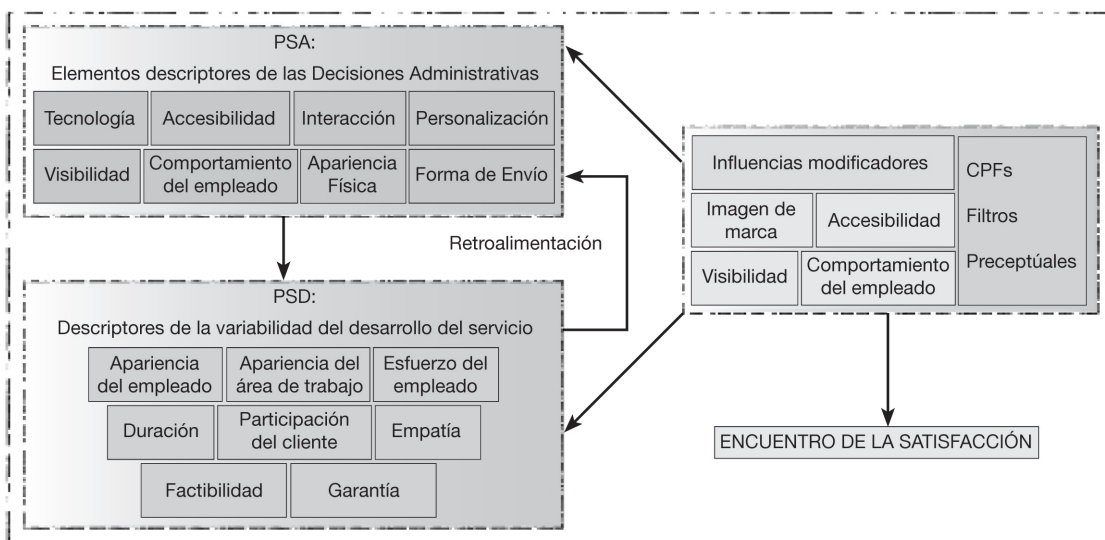

Fuente: Traducido y adaptado de Mayer *et al.* (2003, p. 623).

- ✓ “Calidad es conformidad con los requerimientos. Los requerimientos tienen que estar claramente establecidos para que no haya malentendidos; las mediciones deben ser tomadas continuamente para determinar conformidad con esos requerimientos; la no conformidad detectada es una ausencia de calidad” (Crosby, 1988).
- ✓ La calidad se refiere, no solo a productos o servicios terminados, sino también a la calidad de los procesos que se relacionan con dichos productos o servicios. La calidad pasa por todas las fases de la actividad de la empresa, es decir, por todos los procesos de desarrollo, diseño, producción, venta y mantenimiento de los productos o servicios (Imai, 1998, p. 10).
- ✓ “La calidad no es lo que se pone dentro de un servicio, es lo que el cliente obtiene de él y por lo que está dispuesto a pagar” (Drucker, 1990, p. 41).

Al revisar el concepto se encuentran enfoques que apuntan a diferenciar la calidad respecto de su perspectiva de análisis y los agentes implicados, luego se pueden inferir tres elementos de estudio: los agentes, las relaciones y el entorno.

En el concepto puro de calidad se encuentran dos tendencias: la calidad objetiva y la calidad subjetiva. La calidad objetiva se enfoca en la perspectiva del productor y la calidad subjetiva en la del consumidor.

Las actividades relacionadas con la calidad eran inicialmente reactivas y orientadas hacia la inspección y el control estadístico de calidad, enfoque que posteriormente establecerá la calidad objetiva. Según Vázquez *et al.* (1996), la calidad objetiva es una visión interna de la calidad, pues es vista desde un enfoque de producción. El objetivo básico de la calidad objetiva es la eficiencia y por ello se usa en actividades que permitan ser estandarizadas (control estadístico de la calidad). De igual forma, Vázquez *et al.* hablan de calidad subjetiva como una visión externa, en la medida en que dicha calidad se obtiene a través de la determinación y el cumplimiento de las necesidades, deseos y expectativas de los clientes, dado que las actividades del servicio están altamente relacionadas con el contacto con los clientes.

En la literatura sobre la calidad del servicio, el concepto de calidad se refiere a la calidad percibida, es decir “al juicio del consumidor sobre la excelencia y superioridad de un producto” (Zeithaml, 1988, p. 3). En términos de servicio significaría “un juicio global, o actitud, relacionada con la superioridad del servicio” (Parasuraman,

Zeithaml y Berry, 1988, p. 16). En este sentido, la calidad percibida es subjetiva, supone un nivel de abstracción más alto que cualquiera de los atributos específicos del producto y tiene una característica multidimensional.

Finalmente, la calidad percibida se valora (alta o baja) en el marco de una comparación, respecto de la excelencia o superioridad relativas de los bienes y/o servicios que el consumidor ve como sustitutos.

Estos son los argumentos de los principales exponentes del concepto de calidad percibida del servicio, para señalar que en un contexto de mercado de servicios, la calidad merece un tratamiento y una conceptualización distinta a la asignada a la calidad de los bienes tangibles.

A diferencia de la calidad en los productos, que puede ser medida objetivamente a través de indicadores tales como duración o número de defectos, la calidad en los servicios es algo fugaz que puede ser difícil de medir (Parasuraman *et al.*, 1988). La propia intangibilidad de los servicios origina que éstos sean percibidos en gran medida de una forma subjetiva (Grönroos, 1994, p. 37).

Dada esta diferenciación, Lewis y Booms (1983) fueron quizá los primeros en plantear el concepto de calidad del servicio como el ajuste del servicio entregado a los consumidores con sus expectativas. Grönroos (1984) y Parasuraman *et al.* (1985) toman este planteamiento basado en lo que se denomina el paradigma de la desconfirmación.

En su obra de 1998 Parasuraman *et al.* (1985) anotan el problema de la no existencia de medidas objetivas, por lo cual la percepción es la medida que más se ajusta al análisis. Las percepciones son las creencias que tienen los consumidores sobre el servicio recibido.

Otro planteamiento en la misma dirección es que la calidad de servicio percibida depende de la comparación del servicio esperado con el servicio percibido (Grönroos, 1994). Según Rust y Oliver (1994), los juicios de satisfacción son el resultado de la diferencia percibida por el consumidor entre sus expectativas y la percepción del resultado.

El proceso de medición de la calidad del servicio implica que dadas sus características se establezcan diferentes dimensiones de evaluación que permitan un juicio global de ella. Estas dimensiones son elementos de comparación que utilizan los sujetos para evaluar los distintos objetos (Bou, 1997, p. 251).



El establecimiento de dimensiones o características diferenciadas ayuda a esquematizar y dividir el contenido del concepto o constructo de estudio. Algunas veces, dada la subjetividad inmersa en el concepto en estudio, estas dimensiones no son tan fácilmente observables por los sujetos, sino que son abstracciones realizadas a partir de atributos o características que éstos perciben.

Al revisar la literatura académica se encuentran definiciones de calidad que implican una dependencia del nivel de atributos del producto, mientras que en la literatura de gestión es definida mediante dimensiones puntuales. Algunos autores hablan de dimensiones primarias: adecuación al uso y fiabilidad (Garvin, 1984; Juran, 1994).

Con el fin de incorporar diferentes perspectivas, Garvin (1984) resalta ocho dimensiones de la calidad como un marco de referencia para el análisis de la planificación estratégica:

- ✓ Desempeño
- ✓ Características
- ✓ Confiabilidad: Probabilidad de un mal funcionamiento
- ✓ Apego: Habilidad de cumplir con las especificaciones
- ✓ Durabilidad
- ✓ Aspectos del servicio: Rapidez, cortesía, competencia y facilidad de corregir problemas
- ✓ Estética
- ✓ Calidad percibida

Aun cuando esta perspectiva es notoriamente sesgada hacia la calidad objetiva, Lovelock (1996, p. 464) afirma que tiene valor generalizable para los servicios, pero requiere un enfoque diferente para medir la calidad del servicio debido a su naturaleza distintiva.

Desde una perspectiva pragmática, Druker (1990, p. 41) establece cinco niveles de evaluación del desempeño de una organización de acuerdo con la satisfacción obtenida (comparación de las expectativas). La mayoría de los clientes utilizan, según Druker, cinco dimensiones para llevar a cabo dicha evaluación:

- ✓ **Fiabilidad:** Es la capacidad que debe tener la empresa que presta el servicio para ofrecerlo de manera confiable, segura y cuidadosa. Dentro del concepto de fiabilidad se encuentran incluidos todos los elementos que permiten al cliente detectar la capacidad y conocimientos profesionales de la organización, es decir, fiabilidad significa brindar el servicio de forma correcta desde el primer momento.
- ✓ **Seguridad:** Es el sentimiento que tiene el cliente cuando pone sus problemas en manos de una organización y confía en que serán resueltos de la mejor manera posible. Seguridad implica credibilidad, que a su vez incluye integridad, confiabilidad y honestidad. Esto significa que no sólo es importante el cuidado de los intereses del cliente, sino que la organización debe demostrar también su preocupación en este sentido para dar al cliente una mayor satisfacción.
- ✓ **Capacidad de respuesta:** Se refiere a la actitud que se muestra para ayudar a los clientes y para suministrar el servicio rápido; también hacen parte de este punto el cumplimiento a tiempo de los compromisos contraídos, así como lo accesible que resulte la organización para el cliente, es decir, las posibilidades de entrar en contacto con ella y la factibilidad de lograrlo.
- ✓ **Empatía:** Significa la disposición de la empresa para ofrecer a los clientes cuidado y atención personalizada. No es solamente ser cortés con el cliente, aunque la cortesía es parte importante de la empatía, como también es parte de la seguridad, requiere un fuerte compromiso e implicación con el cliente, conociendo a fondo sus características y sus requerimientos específicos.
- ✓ **Intangibilidad:** A pesar de que existe intangibilidad en el servicio, en sí es intangible, es importante considerar algunos aspectos que se derivan de dicha intangibilidad: los servicios no pueden ser mantenidos en inventario; si no se utiliza la capacidad de producción de servicio en su totalidad, ésta se pierde para siempre.
- ✓ **Interacción humana:** Para suministrar servicio es necesario establecer un contacto entre la organización y el cliente. Es una relación en la que el cliente participa en la elaboración del servicio.

El carácter multidimensional de la calidad del servicio siempre ha tenido aceptación tanto desde aproximaciones prácticas como teóricas. El punto de divergencia es la identificación de los determinantes de dicha calidad

del servicio. Las clasificaciones de dimensiones que se otorgan al constructo son muy variables y heterogéneas, sin que exista por el momento ningún consenso al respecto.

Luego el punto de partida básico es que la calidad del servicio se produce en la interacción entre un cliente y los elementos de la organización de un servicio (Parasuraman, Zeithaml y Berry, 1985). Estos autores determinan tres dimensiones de la calidad:

1. Calidad física: Incluye los aspectos físicos del servicio
2. Calidad corporativa: Lo que afecta la imagen de la empresa
3. Calidad interactiva: Interacción entre el personal y el cliente, y entre clientes

Eiglier y Langeard (1989, p. 23) plantean desde el concepto de servucción tres dimensiones percibidas y compradas por el cliente:

1. El output
2. Los elementos de la servucción
3. El proceso en sí mismo

La calidad del servicio prestado como resultado final (output) se enfoca a la prestación del servicio per se y depende de si el servicio ha cubierto o no las necesidades y las expectativas del cliente.

La calidad de los elementos que intervienen en el proceso de fabricación del servicio se refiere al soporte físico (actualidad, sofisticación, limpieza, etc.), contacto personal (eficacia, cualificación, presentación, disponibilidad, etc.), clientela (pertenencia al mismo segmento) y eficacia de su participación.

Finalmente, la calidad del proceso de prestación del servicio se dirige a la fluidez y facilidad de las interacciones. Eficacia, secuencia y grado de adecuación a las expectativas y necesidades del cliente en el proceso de interacción.

Según los autores, las tres dimensiones se encuentran interrelacionadas y se logra la calidad del servicio, sólo si se alcanza la calidad en las tres.

De otro lado, Grönroos describe la calidad del servicio

como una variable de percepción multidimensional formada a partir de dos componentes principales: una dimensión técnica o de resultado y una dimensión funcional o relacionada con el proceso. Para Grönroos (1984, p. 37), los servicios son básicamente procesos más o menos intangibles y experimentados de manera subjetiva, en los que las actividades de producción y consumo se realizan de forma simultánea. Se producen interacciones que incluyen una serie de “momentos de la verdad” entre el cliente y el proveedor del servicio.

Por su naturaleza, no se puede evaluar la dimensión de calidad funcional de una forma tan objetiva como la dimensión técnica. Grönroos (p. 40) relaciona estas dos dimensiones de la calidad del servicio con la imagen corporativa, ya que dicha imagen puede determinar aquello que se espera del servicio prestado por una organización.

El establecimiento de las dimensiones y su evaluación genera lo que se denomina escala de evaluación del constructo. Las dos escalas más representativas son las basadas en los modelos nórdico y americano, planteados por Grönroos (1984) y Parasuraman, Zeithaml y Berry (1985), respectivamente.

Estos modelos han servido de base para gran parte de la literatura académica en el área y les han sido practicadas pruebas de fiabilidad y validez de sus escalas en diversos escenarios. Esta es la razón por la cual solo se examinarán estas escalas.

## Modelos de medición

### La escuela nórdica

Este modelo, también conocido como *modelo de la imagen*, fue formulado por Grönroos (1988, 1994) y relaciona la calidad con la imagen corporativa. Como se observa en el *gráfico 3*, plantea que la calidad percibida por los clientes es la integración de la calidad técnica (qué se da) y la calidad funcional (cómo se da), y estas se relacionan con la imagen corporativa. La imagen es un elemento básico para medir la calidad percibida.

En resumen, el cliente está influido por el resultado del servicio, pero también por la forma en que lo recibe y la imagen corporativa. Todo ello estudia transversalmente las diferencias entre servicio esperado y percepción del servicio.



En resumen el cliente está influido por el resultado del servicio, pero también por la forma en que lo recibe y la imagen corporativa. Todo ello estudia transversalmente las diferencias entre servicio esperado y percepción del servicio.

Gráfico 3. Modelo nórdico

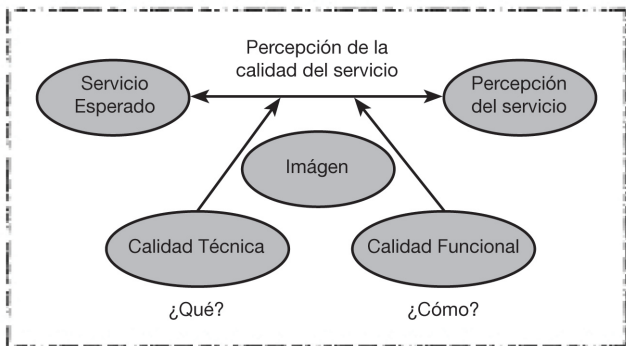

Fuente: Grönroos (1984, p. 40).

El modelo nórdico planteado por Grönroos toma elementos de un trabajo previo no publicado de Eiglier y Langeard en 1976. Define y explica la calidad del servicio percibida a través de las experiencias evaluadas a través de las dimensiones de la calidad. Paralelamente conecta las experiencias con las actividades del marketing tradicional esbozando la calidad (Grönroos, 1988, p. 12).

Una buena evaluación de la calidad percibida se obtiene cuando la calidad experimentada cumple con las expectativas del cliente, es decir, lo satisface. De igual forma, describe cómo el exceso de expectativas genera problemas en la evaluación de la calidad. Expectativas poco realistas contrastadas con calidad experimentada buena pueden desembocar en una calidad total percibida baja. Las expectativas o calidad esperada, según Grönroos, son función de factores como la comunicación de marketing, recomendaciones (comunicación boca-oído), imagen corporativa/local y las necesidades del cliente.

Según Grönroos (1994, p. 38), la experiencia de calidad es influida por la imagen corporativa/local y a su vez por otros dos componentes distintos: la calidad técnica y la calidad funcional. La calidad técnica se enfoca en un servicio técnicamente correcto y que conduzca a un resultado aceptable. Se preocupa de todo lo concerniente al soporte físico, los medios materiales, la organización

interna. Es lo que Grönroos denomina la dimensión del “qué”. Lo que el consumidor recibe. La calidad funcional se encarga de la manera en que el consumidor es tratado en el desarrollo del proceso de producción del servicio. En palabras de Grönroos, es la dimensión del “cómo”. Cómo el consumidor recibe el servicio.

La forma en que los consumidores perciben la empresa es la imagen corporativa de la empresa. Es percepción de la calidad técnica y funcional de los servicios que presta una organización y, por ende, tiene efecto sobre la percepción global del servicio.

Grönroos afirma que el nivel de calidad total percibida no está determinado realmente por el nivel objetivo de las dimensiones de la calidad técnica y funcional sino que está dado por las diferencias que existen entre la calidad esperada y la experimentada, paradigma de la desconfirmación.

**Escuela americana**

El modelo de la escuela americana de Parasuraman, Zeithaml y Berry se ha denominado SERVQUAL. Es sin lugar a dudas el planteamiento más utilizado por los académicos hasta el momento, dada la proliferación de artículos en el área que usan su escala<sup>2</sup>. Parasuraman, Zeithaml y Berry (1985, 1988) partieron del paradigma de la desconfirmación, al igual que Grönroos, para desarrollar un instrumento que permitiera la medición de la calidad de servicio percibida. Luego de algunas investigaciones y evaluaciones, tomando como base el concepto de calidad de servicio percibida, desarrollaron un instrumento que permitiera cuantificar la calidad de servicio y lo llamaron SERVQUAL. Este instrumento les permitió aproximarse a la medición mediante la evaluación por separado de las expectativas y percepciones de un cliente, apoyándose en los comentarios hechos por los consumidores en la investigación. Estos comentarios apuntaban hacia diez dimensiones establecidas por los autores y con una importancia relativa que, afirman, depende del tipo de servicio y/o cliente. Inicialmente identificaron diez determinantes de la calidad de servicio, así:

1. Elementos tangibles: Apariencia de las instalaciones físicas, equipos, personal y materiales.
2. Fiabilidad: Habilidad para ejecutar el servicio prome-

<sup>2</sup> Esto se puede observar a través de búsquedas en Abi inform, EBSCOhost, Emerald y Science Direct.

tido de forma fiable y cuidadosa.

3. Capacidad de respuesta: Disposición para ayudar a los clientes y para proveerlos de un servicio rápido.
4. Profesionalidad: Posesión de las destrezas requeridas y conocimiento del proceso de prestación del servicio.
5. Cortesía: Atención, respeto y amabilidad del personal de contacto.
6. Credibilidad: Veracidad, creencia y honestidad en el servicio que se provee.
7. Seguridad: Inexistencia de peligros, riesgos o dudas.
8. Accesibilidad: Lo accesible y fácil de contactar.
9. Comunicación: Mantener a los clientes informados, utilizando un lenguaje que puedan entender, así como escucharlos.
10. Compresión del cliente: Hacer el esfuerzo de conocer a los clientes y sus necesidades.

Luego de las críticas recibidas, manifestaron que estas diez dimensiones no son necesariamente independientes unas de otras (Parasuraman, Zeithaml y Berry, 1988 p. 26) y realizaron estudios estadísticos, encontrando correlaciones entre las dimensiones iniciales, que a su vez permitieron reducirlas a cinco.

1. Confianza o empatía: Muestra de interés y nivel de atención individualizada que ofrecen las empresas a sus clientes (agrupa los anteriores criterios de accesibilidad, comunicación y comprensión del usuario).
2. Fiabilidad: Habilidad para ejecutar el servicio prometido de forma fiable y cuidadosa.
3. Responsabilidad: Seguridad, conocimiento y atención de los empleados y su habilidad para inspirar credibilidad y confianza (agrupa las anteriores dimensiones de profesionalidad, cortesía, credibilidad y seguridad).
4. Capacidad de respuesta: Disposición para ayudar a los clientes y para prestarles un servicio rápido.

5. Tangibilidad: Apariencia de las instalaciones físicas, equipos, personal y materiales de comunicación.

A través de procedimientos estadísticos, agrupan variables y permiten generalizar de mejor forma el modelo, logrando mayor representatividad.

Gráfico 4. Modelo SERVQUAL

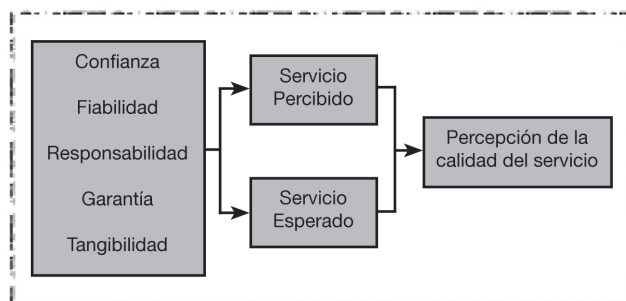

Fuente: Zeithaml, Berry y Parasuraman (1988 p. 26). Zeithaml y Parasuraman (2004, p. 16).

Para evaluar la calidad percibida plantean estas dimensiones generales y definen que dicha percepción es consecuencia de la diferencia para el consumidor entre lo esperado y lo percibido.

Sin embargo, también parten del planteamiento del hallazgo de una serie de vacíos<sup>3</sup>, desajustes o *gaps* en el proceso. Estos influyen en la percepción del cliente y son el objeto de análisis cuando se desea mejorar la calidad percibida. Así, las percepciones generales de la calidad de servicio están influidas por estos vacíos (*gaps*) que tienen lugar en las organizaciones que prestan servicios.

Parasuraman, Zeithaml y Berry (1985, p. 44) definen vacío o *gap* como una serie de discrepancias o deficiencias existentes respecto a las percepciones de la calidad de servicio de los ejecutivos y las tareas asociadas con el servicio que se presta a los consumidores. Estas deficiencias son los factores que afectan a la imposibilidad de ofrecer un servicio que sea percibido por los clientes como de alta calidad.

El modelo SERVQUAL, con el estudio de los cinco *gaps*, analiza los principales motivos de la diferencia que llevaban a un fallo en las políticas de calidad de las organizaciones. El resultado es el modelo del gráfico 5, que presenta cuatro vacíos identificados por los autores como el origen de los problemas de calidad del servicio.

<sup>3</sup> Aquí, el término *gap* es interpretado como vacío. Otros académicos hablan de discrepancias, disparidades, brechas o simplemente conservan la acepción en inglés.

Estos vacíos a los que hace referencia el modelo se pueden resumir en las siguientes generalizaciones (Parasuraman, Zeithaml y Berry, 1985; Zeithaml y Parasuraman, 2004).

Gráfico 5. Modelo SERVQUAL

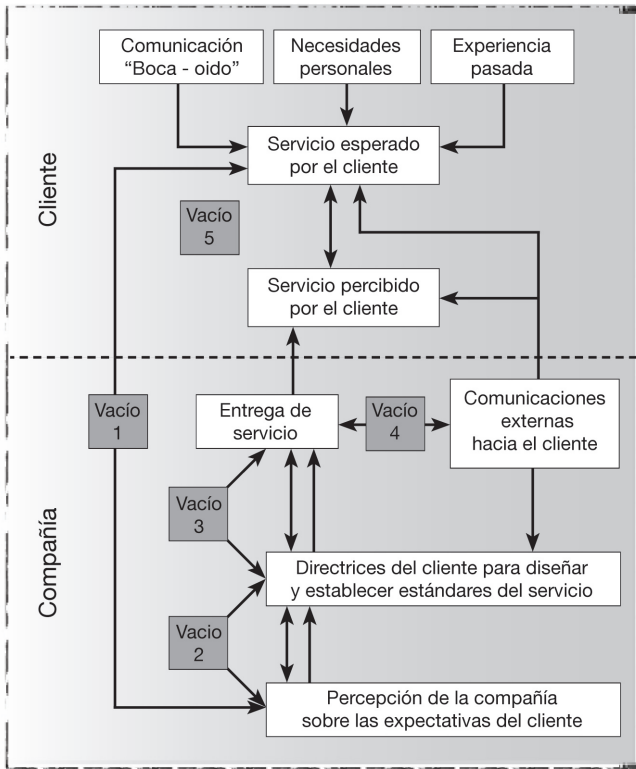

Fuente: Zeithaml, Berry y Parasuraman (1988 p. 26). Zeithaml y Parasuraman (2004, p. 16).

- Gap 1: Diferencia entre las expectativas de los usuarios y las percepciones de los directivos.
- Gap 2: Diferencia entre las percepciones de los directivos y las especificaciones o normas de calidad.
- Gap 3: Diferencia entre las especificaciones de la calidad del servicio y la prestación del servicio.
- Gap 4: Diferencia entre la prestación del servicio y la comunicación externa.
- Gap 5: Diferencia entre las expectativas del consumidor sobre la calidad del servicio y las percepciones que tiene del servicio.

Se había hablado de cuatro vacíos y aquí aparecen cinco. El modelo propone que este último vacío se produce como consecuencia de las desviaciones anteriores y que

constituye la medida de la calidad del servicio (Parasuraman, Zeithaml y Berry, 1985, p. 46).

$$\text{Vacío nº 5} = f(\text{Vacío nº 1}, \text{Vacío nº 2}, \text{Vacío nº 3}, \text{Vacío nº 4})$$

Se puede inferir entonces que el vacío 5 es la consecuencia general de las evaluaciones particulares y su sensibilidad radica en las variaciones de los vacíos 1 a 4.

Una vez localizados y definidos los vacíos de una prestación de servicio de no calidad, Parasuraman, Zeithaml y Berry advierten que se deben investigar sus causas y establecer las acciones correctivas que permitan mejorar la calidad.

### Otros modelos de medición

#### Modelo de los tres componentes

En 1994, Rust y Oliver presentaron una conceptualización no probada, pero que fundamenta lo planteado por Grönroos. Su justificación está en las evidencias encontradas por autores como McDougall y Levesque en 1994 en el sector bancario y por McAlexander y otros en el mismo año en el sector sanitario (Rust y Oliver, 1994, p. 8).

El modelo se compone de tres elementos: el servicio y sus características (*service product*), el proceso de envío del servicio o entrega (*service delivery*) y el ambiente que rodea el servicio (*environment*). Su planteamiento inicial fue para productos físicos.

Al aplicarlo al servicio, cambia el centro de atención, pero, como ellos afirman, se esté hablando de empresas de servicios o de productos, los tres elementos de la calidad del servicio siempre están presentes (p. 11).

El servicio y sus características se refieren al diseño del servicio antes de ser entregado al cliente. Las características específicas se incluyen aquí. Los elementos se determinan según el mercado objetivo, es decir, según las expectativas. Dichas expectativas pueden estar ligadas a *benchmarks* como parámetros de comparación, independientemente de que la industria decida o no cumplir con el estándar. El punto clave es la determinación de las características relevantes o especificaciones a ofrecer (Rust y Oliver, 1994). Algunos autores como De Sarbo *et al.* (1994) han utilizado técnicas estadísticas para dicha determinación, mientras Bitner y Hubert (1994) han acudido a la técnica de incidentes críticos. Paralela-

mente, desde la teoría de gestión, de manera específica desde la gestión total de calidad, se estableció una metodología para evaluar dichas características, llamada la casa de la calidad. El *Quality Function Deployment* (QDF) se utiliza para establecer las características del servicio.

El ambiente del servicio está subdividido en dos perspectivas: la interna (del proveedor del servicio) y la externa. El ambiente interno se enfoca en la cultura organizacional y en la filosofía de la eliminación, mientras el externo se orienta principalmente al ambiente físico de la prestación del servicio (Rust y Oliver, 1994).

Gráfico 6. Modelo de los tres componentes

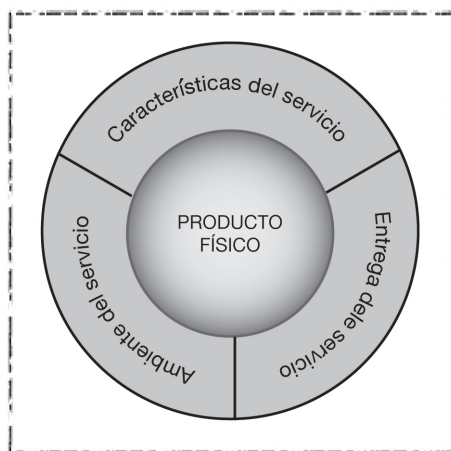

Fuente: Rust y Oliver (1994, p. 11).

Berry y Parasuraman (1993) presentan una lista de dimensiones y subdimensiones que hay que tener en cuenta para el ambiente interno y la orientación de la organización para una prestación del servicio de calidad. Las principales características son la orientación al *marketing*, organización del servicio, generación de clientes, retención de clientes y *marketing* interno. Mientras tanto, en 1992, Webster (citado por Rust y Oliver, 1994, p. 12) desarrolló estrategias metodológicas para facilitar el proceso. Rust y Oliver anotan cómo descuidar estas áreas clave obstaculizará la prestación del servicio de calidad. Por otro lado, Albrecht (1988), enfoca su estudio a los dos primeros elementos de Berry<sup>4</sup>, desarrollando el análisis de la organización y estableciendo cómo enfocarla a

prestar un servicio de calidad, pero también se encarga de aspectos relativos al ambiente del servicio externo.

Para el ambiente externo, Bitner (1992) resumió en lo que llamó *servicescape* o panorama del servicio, algunas dimensiones que forman un ambiente holístico. El ambiente, los elementos simbólicos, el espacio y su función lo determinan. Ward, Bitner y Barnes (1992) mostraron algunos ejemplos específicos de la aplicación de una metodología para medir los principales elementos que los consumidores perciben en el ambiente del servicio.

Finalmente, Solomon, Suprenant, Czepiel y Gutman (1985) vinculan el proceso de entrega del servicio al “desarrollo del papel”, es decir, a la forma en que se presta el servicio. El estudio de la calidad se centra en los encuentros con los consumidores, en palabras de otros como Grönroos (1994) o Albrecht (1988), los momentos de la verdad.

### SERVPERF

Cronin y Taylor (1992) establecieron una escala más concisa que SERVQUAL y la llamaron SERVPERF. Esta nueva escala está basada exclusivamente en la valoración de las percepciones, con una evaluación similar a la escala SERVQUAL, la cual tiene en cuenta tanto las expectativas como las percepciones.

Cronin y Taylor (1992) se basan en Carman (1990) para afirmar que la escala SERVQUAL (teoría de *gaps* de Parasuraman, Zeithaml y Berry [1985]) no presentaba mucho apoyo teórico y evidencia empírica como punto de partida para medir la calidad de servicio percibida. Estos autores desarrollan su escala tras una revisión de la literatura existente y, de hecho, ésta ofrece un considerable apoyo teórico (Bolton y Drew, 1991; Churchill y Suprenant, 1982; Woodruff, Cadotte y Jenkins, 1983). Esta escala intenta superar las limitaciones de utilizar las expectativas en la medición de la calidad percibida, sin definir concretamente el tipo y el nivel de expectativas a utilizar (expectativas de desempeño, experienciales, predictivas, normativas, etc.).

En conclusión, la escala es la misma, lo que varía es el enfoque de evaluación y las preguntas en los instrumentos.

<sup>4</sup> No se quiere decir que haya tomado a Berry como base, pues no hay fundamento en la obra de Albrecht para decirlo, solo se anota que trabajó en estos elementos.

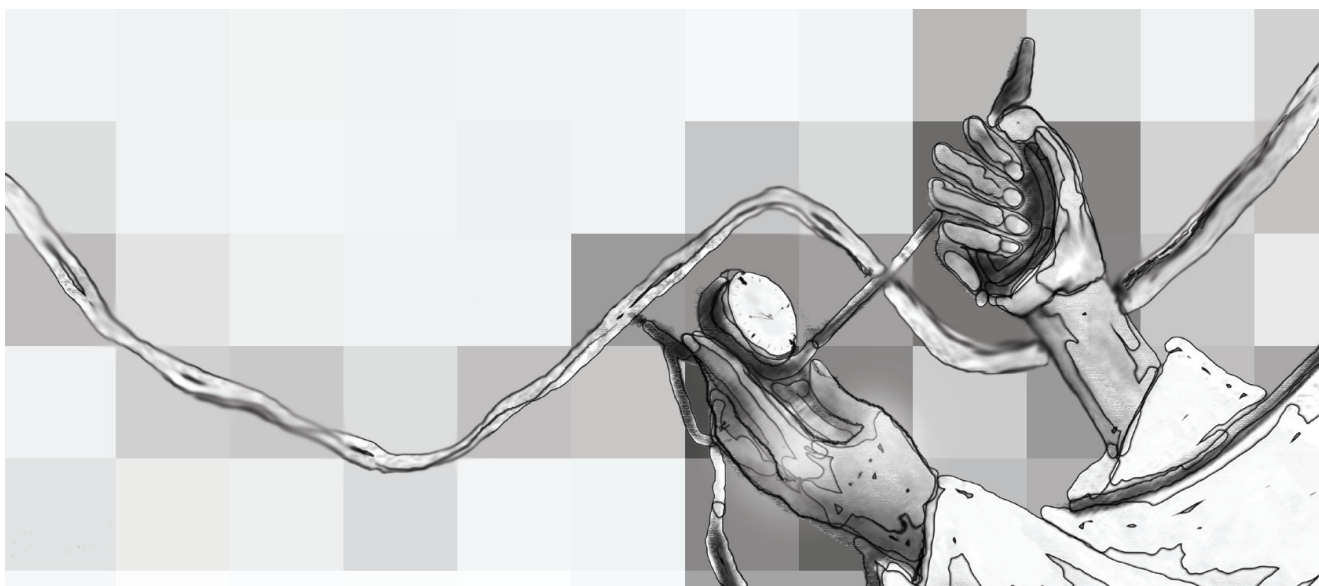

### ***El modelo de Desempeño Evaluado, PE***

El modelo de Desempeño Evaluado, PE, por su sigla en inglés, fue planteado por Teas (1993). El autor mantuvo una discusión académica con los autores del SERVQUAL, Parasuraman, Zeithaml y Berry, centrada en tres puntos:

- ✓ Interpretación del concepto “expectativas”
- ✓ Operativización de dicho concepto
- ✓ Valoración de modelos alternativos al SERVQUAL para la evaluación de la calidad del servicio percibida

Teas (1993) plantea que el incremento de la diferencia entre las percepciones y las expectativas puede no reflejar necesariamente un incremento continuo en los niveles de calidad percibida, como implica SERVQUAL. El autor dice que la especificación utilizada puede ser problemática o no, en función de que los atributos empleados en la medición de la calidad de servicio sean atributos vectoriales (atributos con puntos ideales infinitos) o atributos con puntos ideales finitos.

Como conclusión, Teas (1993, p. 31) anota cómo el examen de la validez del modelo de vacíos de SERVQUAL presenta problemas respecto a la definición tanto conceptual como operativa de las expectativas, lo cual crea ambigüedad en la interpretación y en su justificación teórica. De acuerdo con su análisis, afirma que SERVQUAL carece de validez discriminante.

Teas (1993, p. 19) explica la conceptualización de las expectativas como puntos ideales en los modelos actitudinales y bajo este planteamiento sugiere el modelo de desempeño evaluado, PE.

El modelo PE sugiere puntuaciones ponderadas de la calidad de servicio. Unas más altas para atributos con expectativas altas (puntuación +1) y percepciones también altas (puntuación +7).

Teas (1993, 1994) no plantea dimensiones en su modelo, más bien establece elementos para que su modelo de partida (Parasuraman, Zeithaml y Berry [1988, 1991]) puntualice sus características de análisis. El autor expone dos conceptos al respecto: el modelo de desempeño evaluado (EP) y el modelo de calidad normalizada (NQ) que integra el concepto de punto ideal clásico con el concepto de expectativas revisadas.

Se encuentran también modelos como el Multinivel, de Dabholkar, Thorpe y Rentz (1996), que pretende establecer una conceptualización jerárquica. El de aproximación jerárquica, de Brady y Cronin (2001), que parte de los planteamientos de Grönroos (1984), Parasuraman, Zeithaml y Berry (1988), Rust y Oliver (1994) y Dabholkar, Thorpe y Rentz (1996), intentando establecer factores que hacen de la percepción de la calidad del servicio una variable latente.

Finalmente, se encuentran algunas caracterizaciones de dimensiones, como las de Lehtinen y Lehtinen (1982), Garvin (1984) y Eiglier y Langeard (1989).



## Reflexión

El concepto de calidad percibida no es nuevo y su estudio se ha extendido de tal manera que ha generado discusiones importantes sobre su definición y parámetros de evaluación. De su análisis se desprenden tres importantes conceptos de estudio: la satisfacción, la calidad y el valor para el cliente y, por ende, el estudio de sus relaciones de causalidad.

En términos de la calidad se encuentra que la mejor evaluación desde la perspectiva del cliente es la calidad percibida y su evaluación depende de las características específicas del servicio, de los clientes y del contexto en el cual se desenvuelven, luego se debe tener en cuenta el concepto de servicio a evaluar y su caracterización. Esto implica que, como afirman Grönroos y Parasuraman *et al.*, la calidad percibida de los servicios es la mejor forma de conceptualizar la calidad en el ámbito de los servicios.

Quizá por ser el más usado, las principales críticas se enfocan en el modelo americano. Luego de la publicación de Parasuraman *et al.* (1988) surgieron muchas críticas contra su planteamiento. Carman (1990) objetaba que este modelo no era genérico, por lo cual no podía ser aplicado a cualquier servicio sin antes ser adaptado a sus características. Por otro lado, Babakus y Boller (1992) arguyen que la dimensionalidad del servicio puede depender del servicio mismo, lo cual muestran en su estudio empírico. A la par, Cronin y Taylor (1992), Boulding *et al.* (1993) y Teas (1993) cuestionan la validez del modelo, argumentando inconvenientes en la interpretación del concepto “expectativas”, su operativización y problemas de correlación entre la evaluación general de calidad y la solución de quejas.

Cronin y Taylor (1992) alegan que Pararaman *et al.* confunden el concepto de satisfacción y actitud. Indican que la calidad del servicio debe ser tomada como similar a una actitud y por tanto debe ser una medida de desempeño y no de la diferencia entre expectativa y desempeño. Por esta razón desarrollan su modelo basado en el desempeño. Teas (1993), por su parte, precisa el concepto de expectativa y establece, al igual que Cronin y Taylor (1993), un modelo basado en el desempeño.

Respecto de la escuela nórdica, Grönroos (1994, p. 35) establece la importancia de conocer qué aspectos utilizan los clientes para evaluar el servicio y cuál es la percepción que tienen sobre los mismos. A la par, es necesario establecer el concepto de calidad a tener en cuenta pues las evaluaciones de calidad además del sesgo del evaluador tienen el sesgo del concepto de calidad utilizado.

Los modelos estudiados evalúan unos el proceso y otros el resultado o intentan hacer una integración de los dos.

Si se orienta la evaluación hacia el proceso, más que hacia el resultado, esto supone admitir que la determinación de la calidad en los servicios debe estar basada fundamentalmente en las percepciones que los clientes tienen sobre el servicio, tal como lo plantean sus principales exponentes (Grönroos, 1994; Parasuraman, Zeithaml y Berry, 1985, y Steenkamp, 1990).

Si se orienta la evaluación hacia el resultado, más que hacia el proceso, esto supone que la determinación de la calidad en los servicios se basa no en las percepciones que los clientes tienen sobre el servicio tal, sino en qué tan eficaz es la organización para satisfacer las necesidades de los clientes, específicamente la expectativa general con el servicio, lo cual es demasiado complejo de medir, si se toma como base la evidencia donde la satisfacción es un antecedente de la calidad. Además sería dejar de lado la importancia de los momentos de verdad. En palabras de Zeithaml y Bitner (2002), “la impresión más vívida del servicio ocurre en el encuentro del servicio o momento de verdad, es decir, cuando los clientes interactúan con la empresa del servicio” (p. 107).

Algunos trabajos, como los de Kolelemeijer (1992), Bigne *et al.* (1997) y Gómez y Cristóbal (2003) apuntan a determinar la bondad de un modelo sobre el otro, mostrando conclusiones contradictorias entre estos estudios, pero válidas estadísticamente para cada uno de ellos. Así las cosas, el modelo de medición no es relevante, pues lo importante es que las dimensiones a tener en cuenta y los ítems a evaluar correspondan a los momentos de verdad y permitan contrastar realmente las expectativas de los clientes contra el servicio prestado y/o el desempeño.

A esto se pueden sumar las críticas de Diamantopoulos y Winklhofer (2001), Rossiter (2002) y Diamantopoulos (2005) respecto al proceso de generación de escalas de medición, las cuales indican como conclusión que lo realmente importante en el proceso de medición es el establecimiento claro del concepto a medir y un excelente proceso de validación conceptual de los instrumentos y por ende de la escala utilizada.

## Posibles líneas de investigación

Los modelos presentados son los más representativos en la literatura del área y siguen vigentes como el fundamento infaltable en cualquier análisis académico internacio-



En el área de servicio al cliente es bien conocido el buen nivel de muchas organizaciones presentes en el país, luego el potencial de investigación en este campo es grande. Desde la aplicación de escalas para su validación en el contexto colombiano, hasta la generación de escalas propias tomando como base las existentes e incluso la generación de escalas criollas, partiendo del conocimiento generado por años de políticas reales de orientación al cliente y servicio al cliente en las organizaciones colombianas.

De otro lado, es importante el contexto. Esto quiere decir el medio de aplicación del servicio. Cuando día a día los medios electrónicos toman mayor fuerza e importancia desde muchos puntos de vista organizacionales, la evaluación de la calidad de este tipo de servicios está en mora de ser implementada.

Desde la organización, también está el estudio y desa-

rollo de sistemas integrados de calidad que permitan estudiar la relación del servicio al cliente con la estrategia organizacional.

Finalmente, desde el Estado, el establecimiento de programas de evaluación de la calidad del servicio es bastante relevante en términos de su mejoramiento, más aun cuando los servicios del Estado tienen un enfoque de equidad y atañen a toda la nación. Así, el potencial de investigación en el área es bastante alto y es aplicable a todos los niveles de formación profesional en Colombia.

Los estudios realizados en las áreas de servicio al cliente a través de inventarios de las investigaciones, tanto académicas como prácticas, deben ser el punto de partida de futuras investigaciones. De esta manera se lograría focalizar y establecer posibles temas de interés tanto para la academia como para los empresarios. //

## Referencias bibliográficas

- Albrecht, K. (1988). *At America's Service: How corporations can revolutionize the way they treat their customers*. Dow Jones: Irwin.
- \_\_\_\_\_ (1991). *La excelencia en el servicio*. Bogotá: Editorial Legis.
- \_\_\_\_\_ (1992). *Servicio al cliente interno: cómo solucionar la crisis de liderazgo en la gerencia intermedia*. Barcelona: Paidós.
- Babakus, E., & Boller, G. W. (1992). An empirical assessment of the SERVQUAL scale. *Journal of Business Research*, 24(3), 253-268.
- Berry, L.L. & Parasuraman, A. (1993). Building a New Academic Field: *The Case of Services Marketing*. *Journal of Retailing*, 69(1), 13-60.
- Bigné, J.E., Moliner, M.A., Vallet, T.M. & Sánchez, J. (1997). Un estudio comparativo de los instrumentos de medición de la calidad de los servicios públicos. *Revista Española de Investigación de Marketing ESIC*, pp. 33-52.
- Bitner, M. J. (1990). Evaluating Service Encounters: The Effects of Physical Surroundings and Employee Responses. *Journal of Marketing*, 54, 69-82.
- \_\_\_\_\_ (1992, April). Servicescapes: The impact of physical surroundings on customers and employees. *Journal of Marketing*, 56, 57-71.
- Bitner, M.J. & Hubert, A.R. (1994). Encounter satisfaction versus overall satisfaction versus quality. In R. T. Rust & R. L. Oliver. *Service Quality: New Directions in Theory and Practice* (pp. 72-94). California: Sage.
- Bolton, R. N., & Drew, J. H. (1991). A multistage model of customers' assessments of service quality and value. *Journal of Consumer Research*, 17(4), 375-384.
- Bou J.C. (1997). *Uencia de la calidad percibida sobre la competitividad: Análisis de los efectos "vía demanda"*. Tesis Doctoral no publicada, Dpto. de Administración de Empresas y Marketing, Universitat Jaume I, Castellón.
- Boulding, W., Kalra, A., Staelin, R. & Zeithmal, V.A. (1993). A Dynamic Process Model of Service Quality: From Expectations to Behavioral Intentions. *Journal of Marketing Research*, 30, 7-27.
- Brady, M. & Cronin, J. J. (2001). Some new thoughts on conceptualizing perceived services quality: a hierarchical approach. *Journal of Marketing*, 65, 34-49.
- Carman, J.M. (1990). Consumer perception of service quality: an assessment of the SERVQUAL dimensions. *Journal of Retailing*, 65, 33-55.
- Churchill G.A. & Suprenant, C. (1982). An investigation into de determinants of customer Dissatisfaction. *Journal of Marketing Research*, 19, 491-504.
- Colunga, C. (1995). *La calidad en el servicio*. México: Panorama Editorial.
- Cronin, J.J. (2003). Looking back to see forward in services marketing: some ideas to consider. *Managing Service Quality*, 13(5), 332-337.
- Cronin, J.J. & Taylor, S. A. (1992). Measuring Service Quality: A Reexamination and Extension. *Journal of Marketing*, 56, 55-68.
- \_\_\_\_\_ (1994). SERVPERF versus SERVQUAL: Reconciling Performance-Based and Perceptions Minus Expectations Measurement of Service Quality. *Journal of*

- Marketing*, 58, 125-131.
- Crosby, P.B. (1988). *La organización permanece exitosa*. México: McGraw-Hill Interamericana S.A. de C.V.
- Dabholkar, Thorpe and Rentz (1996). A Measure of Service Quality for Retail Stores: Scale Development and Validation. *Journal of the Academy of Marketing Science*, 24(1), 3-16.
- Deming, W.E. (1989). *Calidad, productividad y competitividad. La salida de la crisis*. Madrid: Díaz de Santos.
- Denton, D.K. (1989). *Quality service: How America's top companies are competing in the customer service revolution... and how we can too*. Houston, Texas, USA: Gulf Publishing Company.
- De Sarbo, W. Huff, Rolandelli, M. & Choi, J. (1994). On Measurement of Perceived Service Quality: A Conjoint Measurement Approach. In R.T. Rust & R.W. Oliver (eds.) *Service Quality* (pp. 199-220). Thousand Oaks, CA: Sage Press.
- Devlin, S. & Dong, H.K. (1994). La calidad del servicio desde la perspectiva del cliente. *Marketing Research*, 6(1), 5-13.
- Diamantopoulos, A. (2005). The C-OARSE procedure for scale development in marketing: A comment. *International Journal of Research in Marketing*, 22, 1-9.
- Diamantopoulos, A. & Winklhofer, H.M. (2001). Index construction with formative indicators: an alternative to scale development. *Journal of Marketing Research*, 38, 269-277.
- Doney, P.M. & Cannon, J.P. (1997). An Examination of the Nature of Trust in Buyer-Seller Relationships. *Journal of Marketing*, 61, 35-51.
- Druker, P. (1990). *El ejecutivo eficaz*. Buenos Aires: Editorial Sudamericana.
- Eiglier, P. & Langeard, E. (1989). *Servucción. El marketing de servicios*. Madrid: McGraw-Hill.
- Fisher, L. & Navarro, V. (1994). *Introducción a la investigación de mercado* (3ª ed.). México: McGraw-Hill Interamericana S.A. de C.V.
- Fisk, R.P., Stephen, W. & Bitner, M. (1993). Tracking the evolution of the services marketing literature. *Journal of Retailing*, 69(1), 61.
- Gaither, T.F. (1983). *Creative Customer Service Management*, 13, 3.
- Garvin, D. A. (1984). What Does "Product Quality" Really Mean? *Sloan Management Review*.
- \_\_\_\_\_ (1988). Competir en las ocho dimensiones de la calidad. *Harvard-Deusto Business Review*, 34, 37-48.
- Gil Saura, I. (1995). *La conceptualización y evaluación de la calidad de servicio al cliente percibida en el punto de venta*. Club Gestión de la Calidad.
- Gómez, M. & Cristóbal, E. (2003, 8-11 de abril). *Modelos de evaluación de la calidad percibida: un análisis de fiabilidad y validez aplicado a los establecimientos virtuales*. 27º Congreso Nacional de Estadística e Investigación Operativa, Lleida.
- Grönroos, C. (1978). A Service Oriented Approach to Marketing of Services. *European Journal of Marketing*, 12(8), 588-601.
- \_\_\_\_\_ (1982). An Applied Service Marketing Theory. *European Journal of Marketing*, 16(7).
- \_\_\_\_\_ (1984). A Service Quality Model and its Marketing Implications. *European Journal of Marketing*, 18(4).
- \_\_\_\_\_ (1988). Service Quality: The Six Criteria of Good Service Quality. *Review of Business*. New York: St. John's University Press.
- \_\_\_\_\_ (1990). *Services Management and Marketing: Managing the Moments of Truth in Service Competition*. Lexington, Massachusetts: Lexington Books.
- \_\_\_\_\_ (1994). *Marketing y gestión de servicios: la gestión de los momentos de la verdad y la competencia en los servicios*. Madrid: Editorial Díaz de Santos.
- \_\_\_\_\_ (2001). The perceived service quality concept – a mistake? *Managing Service Quality*, 11(3), 150-152.
- Gummerson, E. (1987). *Quality – The Ericsson Approach*. Estocolmo: Ericsson.
- Hart, C., Heskett, J.L., & Sasser, J.R. (1991). Errores en el servicio, pero clientes encantados. ¿Cómo lograrlo? *Harvard-Deusto Business Review*, 23-34.
- Horovitz, J. (1990). *La calidad del servicio*. Madrid: McGraw-Hill Interamericana.
- \_\_\_\_\_ (1997). *La calidad del servicio. A la conquista del cliente*. Madrid: McGraw-Hill Interamericana.
- Hung, Y., Huang, M., & Chen, K. (2003). Service quality evaluation by service quality performance matrix. *Total Quality Management*, 14(1), 79-89.
- Imai, M. (1998). *Cómo implementar el kaizen en el sitio de trabajo (Gemba)*. Bogotá: McGraw-Hill Interamericana.
- Ishikawa, K. (1986). *¿Qué es control total de la calidad?* Bogotá: Editorial Norma.
- Juran, J.M. (1990). *Juran y la planificación de la calidad*. Madrid: Editorial Díaz de Santos.
- \_\_\_\_\_ (1994). Por qué fracasan las iniciativas de la calidad. *Harvard-Deusto Business Review*, 5(94), 58.
- Koleleemeijer, K. (1992). *Measuring Perceived Service Quality in Retailing: A Comparison of Methods*. European Marketing Academy.
- Kotler, P. (1997). *Mercadotecnia*. México: Prentice-Hall.
- Kotler, P. & Bloom, P. (1984). *Marketing professional services*. Englewood Cliffs NJ, USA: Prentice Hall Inc.
- Lambin, J.J. (1987). *Marketing Estratégico*. México/Madrid: McGraw-Hill Interamericana.
- Lehtinen, J.R. & Lehtinen, O. (1982). *Service quality: a study of quality dimensions*. Unpublished working paper. Service Management Institute, Helsinki.
- Levitt, T. (1983). *The Marketing Imagination*.

- New York: The Free Press.
- Lewis, R.C. & Booms, B.H. (1983). The marketing aspects of service quality. In Berry, L., Shostack, G. & Upah, G. (eds). *Emerging Perspectives in Service Marketing* (pp. 99-107). Chicago: American Marketing Association.
- Lloréns Montes, F. J. (1996). *Medición de la calidad de servicio: una aproximación a diferentes alternativas*. Servicio de Publicaciones de la Universidad de Granada.
- López, M. & Serrano, A. (2001). Dimensiones y medición de la calidad del servicio en empresas hoteleras. *Revista Colombiana de Marketing*, 3.
- Loudon, D. & Della-Bitta, A. (1993). *Consumer Behavior* (4<sup>th</sup> ed.). Singapore: McGraw-Hill.
- Lovelock, C. H. (1983). Classifying Services to Gain Strategic Marketing Insights. *Journal of Marketing*, 47, 9-20.
- \_\_\_\_\_ (1990). *Services Marketing*. Series in Marketing. New Jersey: Prentice Hall.
- \_\_\_\_\_ (1996). *Services Marketing* (3<sup>rd</sup> ed.). Englewood: Prentice Hall.
- Maqueda, J. & Llaguno, J.I. (1995). *Marketing estratégico para empresas de servicios*. Madrid: Editorial Díaz de Santos.
- Mayer, K.J., Bowen, J.T. & Moulton, M.R. (2003). A proposed model of the descriptors of service process. In *Journal of Services Marketing*, 17(6), 621-639.
- Montaña, J., Ramírez, E. & Ramírez, H. (2002). Evaluación de la calidad de los servicios públicos domiciliarios. *Revista Colombiana de Marketing*, año 3, número 5.
- Nunnally, J. (1978). *Psychometric Methods* (2<sup>nd</sup> ed.). New York: McGraw-Hill.
- Oliver, R.L. (1980). A Cognitive Model of the Antecedents and Consequences of Satisfaction Decisions. *Journal of Marketing Research*, 17, 460-469.
- \_\_\_\_\_ (1993). Cognitive, Affective and Attribute Bases of de Satisfaction Response. *Journal of Consumer Research*, 20, 418-30.
- Parasuraman, A., Berry, L. & Zeithaml, V. (1991a). Refinement and Reassessment of the SERVQUAL Scale. *Journal of Retailing*, 67(4), 420-450.
- \_\_\_\_\_ (1991b). Understanding Customer Expectations of Service. *Sloan Management Review*, 32, 39-48.
- Parasuraman, A., Zeithaml, V., & Berry, L. (1985). A Conceptual Model of Service Quality and its Implications for Future Research. *Journal of Marketing*, 49(4), 41-50.
- \_\_\_\_\_ (1988). SERVQUAL: a multiple-item scale for measuring consumer perceptions of services quality. *Journal of Retailing*, 64(1), pp. 12-40.
- \_\_\_\_\_ (1994a). Reassessment of expectations as a Comparison Standard in Measuring Service Quality: Implications for Further Research. *Journal of Marketing*, 58, 111-124.
- \_\_\_\_\_ (1994b). Alternative Scales for Measuring Service Quality: A Comparative Assessment Based on Psychometric and Diagnostic Criteria. *Journal of Retailing*, 70, pp. 201-230.
- Peel, M. (1991). *El servicio al cliente: guía para mejorar la atención y la asistencia*. España: Ediciones Deusto.
- \_\_\_\_\_ (1993). *El servicio al cliente*. España: Ediciones Deusto.
- Rodríguez, A. (2000). Calidad en los servicios de salud en Colombia desde la perspectiva del consumidor: Propuesta de construcción de una escala de medida. *Revista Colombiana de Marketing*, año 1, N° 1.
- Rossiter, J.R. (2002). The C-OAR-SE procedure for scale development in marketing. *International Journal of Research in Marketing*, 19, 305-335.
- Rust, R.A. & Oliver, R.L. (1994). *Service Quality. New Directions in Theory and Practice*. California: Sage Publications.
- Schultz, T. (1961). Investment in Human Capital. *American Economic Review*, 51.
- Solomon, M., Suprenant, C., Czepiel, J. & Gutman, E. (1985). A role theory perspective on dyadic interactions: The service encounter. *Journal of Marketing*, 49, 99-111.
- Steenkamp, J.B. (1990). A conceptual model of quality perception process. *Journal of Business Research*, 21, 309-333.
- Svenson, G. (2001). The quality of bi-directional service quality in dyadic service encounter. *Journal of Services Marketing*, 15(5), 357-378.
- Teas, R.K. (1993). Expectations, Performance Evaluation and Customers' Perceptions of Quality. *Journal of Marketing*, 57, 18-34.
- \_\_\_\_\_ (1994). Expectations as a Comparison Standard in Measuring Service Quality: An Assessment of a Reassessment. *Journal of Marketing*, 58, 132-139.
- Tobón, R. & Riascos, J. (1998). *Servicio para la competitividad: El nuevo enfoque estratégico*. Medellín: Universidad Pontificia Bolivariana.
- Vázquez, R., Rodríguez, I. & Díaz, M. (1996). *Estructura multidimensional de la calidad de servicio en cadenas de supermercados: desarrollo y validación de la escala CALSUPER*. Documento de Trabajo 119/96, Facultad de Ciencias Económicas y Empresariales, Universidad de Oviedo.
- Ward, J., Bitner, M.J., & Barnes, J.W. (1992). Measuring the Prototypicality and Meaning of Retail Environments. *Journal of Retailing*, 69(2), pp. 194-220.
- Webster, F. (1992). The Changing Role of Marketing in the Corporation. *Journal of Marketing*, 56, 1-17.
- Woodruff, R.B., Cadotte, E.R., & Jenkins, R.L. (1983). Modeling Consumer Satisfaction Processes Using Experienced-Based Norms. *Journal of Marketing Research*, 20, 296-304.
- Zeithaml, V.A. (1981). How Consumer Evaluation Processes Differ between Goods and Services. *Marketing of Services*, 186-189.
- \_\_\_\_\_ (1988). Consumer Perceptions of Price, Quality and Value: A Means-End

Model and Synthesis of Evidence. *Journal of Marketing*, 52, 2-22.

\_\_\_\_\_ (2000). Service quality, profitability, and the economic worth of customers: What we know and what we need to learn. *Journal of the Academy of Marketing Science*, 28(1), 67-85.

Zeithaml, V.A. & Bitner, M.J. (1996). *Services Marketing*. McGraw-Hill.

\_\_\_\_\_ (2002). *Marketing de servicios. Un enfoque de integración del cliente a la empresa* (2ª ed.). México: McGraw-Hill Interamericana.

Zeithaml, V., Berry, L.L. & Parasuraman, A. (1988). Communication and Control Processes in Delivery of Service Quality. *Journal of Marketing*, 52, 35-48.

Zeithaml, V. & Parasuraman, A. (2004). *Relevant knowledge series: Service Quality*. Cambridge, Mass.: Marketing Science Institute.